

SÍNTESIS ECONÓMICA DE GALICIA

<http://www.fbarrie.org/c/ieeg/sintesis.html>

J U N I O 2 0 0 0

N ú m e r o 1 6



- **Prosigue el fuerte crecimiento de la actividad económica no agraria gallega (4,2% en I/00).**
- **Excelente comportamiento del mercado de trabajo gallego en I/00; se crean 50.900 empleos no agrarios netos y los activos aumentan en 51.500 personas.**
- **Continúan las dificultades para contener la inflación (3,0% en Abr-00).**

La actividad económica no agraria gallega parece haber comenzado el año 2000 siguiendo la línea expansiva, levemente ralentizada en 1999, de los años previos (el ISAG prevé un crecimiento del 4,2% en I/00). La última estimación realizada por ISAG para el año 1999 (4,3%), se ha visto superada en una décima, de manera que 1999 se cierra con un crecimiento del 4,4% (frente a un 4,0% del PIB no agrario nacional), situación que puede considerarse como un paso importante para el camino de convergencia real de la economía gallega a la española, en tanto en cuanto, la superación de la tasa nacional es un hecho que viene repitiéndose ininterrumpidamente desde comienzos del segundo trimestre de 1998.

En paralelo con este crecimiento previsto de la producción, el empleo mantuvo una evolución muy favorable durante el I/00 (según los datos de la EPA): de los 50.900 nuevos empleos no agrarios netos (con relación al I/99), el sector Servicios continúa siendo el mayor generador de puestos de trabajo (28.100), seguido de la Construcción (14.900) y la Industria (7.900), cuyo comportamiento ha mejorado sensiblemente respecto al trimestre anterior. En línea con la buena marcha del empleo, la población activa en Galicia experimenta un importante auge (4,7%), que se traduce en 51.500 nuevas incorporaciones al mercado de trabajo, resultado que se encuentra acompañado por la disminución en una décima de la tasa de paro (16,0%), todavía un punto porcentual más elevada que la nacional. La expansión económica de los últimos años y, como consecuencia, las buenas perspectivas respecto a oportunidades laborales, es la razón principal de la animación de potenciales trabajadores a incorporarse al mercado laboral, así como de la expansión del empleo y del descenso de la tasa de paro, que en I/00 ya es dos décimas menor que la tasa media registrada en 1999 (16,2%).

La Demanda interna continúa siendo el motor de la expansión económica, aunque con muestras de moderación desde mediados de 1999. Respecto al consumo, el indicador de la renta salarial real, que es el más representativo del gasto de consumo, disminuyó su tasa de variación en el IV/99 (5,8%) respecto al trimestre anterior (8,6%), a lo que contribuyó el descenso del poder adquisitivo de los salarios al situarse la inflación por encima del crecimiento de los salarios nominales. Este resultado se corrobora con la evolución del gasto en automóviles (5,7% en IV/99 frente a 19,1% en III/99) y la negativa evolución del indicador de confianza de bienes de consumo que, por otra parte, contrasta con la pequeña, aunque, positiva que presenta la media española. La actividad inversora en construcción también sufre un ligero revés, con un descenso del 17,4% de media en 1999 del número de licitaciones oficiales, aunque se espera una mejoría ante la continua subida que todavía sigue teniendo la demanda de viviendas residenciales. La inversión en bienes de equipo, aún manteniéndose un crecimiento elevado de la matriculación de vehículos de carga (12,7% en IV/99) también observa signos de ralentización, a lo que contribuye la poca confianza de los inversores (-30,8% del indicador de clima en Bienes de Inversión). Por otra parte, se espera una evolución favorable de la Demanda externa neta, dada la influencia positiva del ciclo de crecimiento de la economía española (Galicia exporta al resto de España el 20% de su producción) y ante la recuperación de la actividad económica de los países de la Unión Europea. De esta manera, es de esperar que la evolución favorable de las exportaciones compense la moderación de la Demanda interna.

El comienzo del año 2000, entre las ramas productivas gallegas, merece destacar el cambio que comienza a observarse en la Industria, tras el bache sufrido en 1999. A la mejora de los resultados del empleo industrial, hay que añadir una elevación considerable del IPI (10,2% en I/00 frente al 3,1% de media en 1999), lo que parece indicar que la industria gallega podría iniciar una nueva etapa expansiva a la que podría contribuir, a través del incremento de las exportaciones industriales, la expansión de la demanda internacional. Los indicadores de Construcción, sin embargo, siguen presentando signos de desaceleración, mientras que en los Servicios hay heterogeneidad: el transporte de pasajeros (14,1% en I/00) y el consumo de gasóleo (7,3% en 1999) siguen con una evolución favorable, mientras que el gasto turístico, representado por el número de pernoctaciones, tras el excelente año Xacobeo'99 (57,9% de crecimiento medio) comienza a descender (0,0% en I/00).

Las dificultades para contener la inflación se prolongan durante el presente año (3,0% en Abr-00): al factor conyuntural de la subida de los precios en los servicios de hostelería debido a la Semana Santa, hay que añadir la ya prolongada subida del precio de la energía, particularmente los carburantes, reforzada por la debilidad del euro frente al dólar.



Continúa la suave moderación de la actividad no agraria



Se mantiene constante el abastecimiento eléctrico



Se profundiza la crisis de la actividad constructora



Lento respiro a la pérdida de confianza en el futuro de la industria

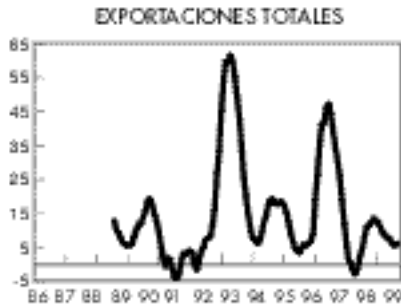

Recuperación del ritmo de crecimiento



Crecimiento cada vez más lento



Se ratifica el cambio de tendencia al alza de los rentas laborales



Cierro día a día en el incremento del turismo aéreo



Se aminoró el crecimiento del gasto en bienes duraderos

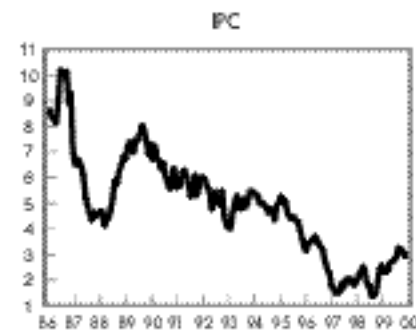

Persisten las dificultades para contener el crecimiento de los precios



Continúa suave, aunque continúa, la caída en la concesión de créditos



Excelente año 1999 en creación de empleo no agrario

FUENTES:

Banco de España (BE); Citroën Hispania, S.A.; Compañía Telefónica Nacional de España, S.A. (CTNE); Fundación Tomillo (CEET); Instituto Galego de Estadística (IGE); Instituto Nacional de Estadística (INE); Ministerio de Economía y Hacienda (MEH); Ministerio de Industria y Energía (MINER); Ministerio del Interior - Dirección General de Tráfico (DGT); Ministerio de Fomento (MF); Dirección General de Aviación Civil (DGAC), Ministerio de Trabajo y Seguridad Social - Instituto Nacional de Empleo (INEM); Oficemen; Unión Fenosa, S.A. (UF).

Los datos que se utilizan proceden de fuentes consideradas fidedignas y han sido comprobados cuidadosamente, con todo la Síntesis Económica de Galicia no se hace responsable de los errores que en ellos pudiera haber.

Los textos de la Síntesis Económica de Galicia no representan en modo alguno la opinión de sus entidades patrocinadoras. Tampoco son invitación a acción alguna por parte del lector.

INDICADORES ECONÓMICOS

GALICIA

ESPAÑA

	1999	III-99	IV-99	I-00	Último dato	1999	III-99	IV-99	I-00	Último dato
INDICADORES GENERALES DE ACTIVIDAD										
INDICADOR SINTÉTICO DE ACTIVIDAD	4,4	4,4	4,3	4,2	I/00	4,2	4,1	4,3	4,4	I/00
Ocupados no agrarios	4,4	6,6	4,9	6,9	I/00	5,4	5,4	5,9	6,0	I/00
Parados no agrarios	-7,8	-14,2	-3,7	2,8	I/00	-11,7	-11,6	-9,6	-8,5	I/00
Apertura de centros de trabajo	5,4	14,7	-0,5	-11,5 ⁽¹⁾	Ene-00	6,6	7,2	4,4	18,2 ⁽¹⁾	Ene-00
Consumo de energía eléctrica	4,3	4,2	2,1	4,5	Mar-00	5,8	5,4	2,9	5,6	Mar-00
Colocaciones	14,0	10,8	13,5	19,7	Mar-00	12,9	12,0	10,6	10,3	Mar-00
Crédito al sector privado deflactado	12,5	12,1	11,7	-	IV/99	15,0	16,4	15,6	-	IV/99
INDUSTRIA SIN CONSTRUCCIÓN										
Indicador de Clima Industrial	4,0	4,0	0,3	4,8	I/00	2,8	1,9	2,1	2,7	I/00
Indicador de Producción Industrial	-6,2	-15,5	22,7	2,7	I/00	-12,0	-10,5	-13,2	-13,8	I/00
Ocupados	1,3	-3,5	0,3	-3,0	Mar-00	-2,1	-1,8	1,8	2,4	Mar-00
Parados	3,1	3,9	3,8	10,2	Mar-00	2,6	3,5	3,4	8,3	Mar-00
Producción de vehículos	4,0	5,0	2,6	27,8 ⁽¹⁾	Feb-00	3,3	0,2	-2,0	5,9 ⁽¹⁾	Feb-00
CONSTRUCCIÓN										
Ocupados	6,9	9,8	12,5	15,6	I/00	12,0	12,9	13,0	12,0	I/00
Parados	-12,6	-9,0	5,3	16,8	I/00	-20,9	-23,4	-10,5	-10,1	I/00
Consumo aparente de cemento	2,1	-0,4	-11,3	0,8 ⁽¹⁾	Ene-00	11,6	6,3	5,2	12,3 ⁽¹⁾	Ene-00
Licitación Oficial	-17,4	-50,1	-23,4	-67,4 ⁽¹⁾	Ene-00	-9,6	-28,4	-6,7	22,9 ⁽¹⁾	Ene-00
Valor real de los trabajos realizados por las empresas constructoras (VTRE) (**)	4,4	9,5	-0,8	-	IV/99	8,7	6,7	5,7	-	IV/99
SERVICIOS										
Ocupados	4,1	6,8	5,0	5,8	I/00	5,2	5,4	6,0	6,0	I/00
Parados	-7,0	-15,0	-12,7	-0,7	I/00	-9,3	-9,1	-8,5	-6,7	I/00
Pernoctaciones en establecimientos hoteleros	57,9	51,9	66,6	0,0	Mar-00	28,6	25,1	31,4	0,9	Mar-00
Transporte aéreo de pasajeros	9,9	11,1	11,9	14,1	Mar-00	8,9	9,5	9,2	9,8	Mar-00
Transporte marítimo mercancías	4,8	-2,9	3,0	-4,8	Mar-00	4,2	1,7	1,2	4,5	Mar-00
Consumo de gasóleo automoción	7,3	8,0	6,3	9,4 ⁽¹⁾	Feb-00	9,9	9,4	8,1	11,8 ⁽¹⁾	Feb-00
DEMANDA										
Indicador de Clima en el subsector Bienes de Consumo	-1,0	-2,8	-2,7	-7,5	Mar-00	-0,2	-1,1	3,1	1,1	Mar-00
Matriculación de automóviles	14,9	19,1	5,7	7,9 ⁽¹⁾	Ene-00	17,6	20,1	7,8	16,2 ⁽¹⁾	Ene-00
Consumo de gasolina	-0,7	-1,4	-1,8	-2,1 ⁽¹⁾	Feb-00	-0,7	-0,9	-2,7	1,5 ⁽¹⁾	Feb-00
Indicador de Renta Salarial Real	5,5	8,6	5,8	-	IV/99	6,7	6,7	6,5	6,2 ⁽¹⁾	Feb-00
Indicador de Clima en el subsector Bienes de Inversión	-32,5	-40,2	-37,8	-30,8	Mar-00	-2,3	0,9	2,0	-3,7	Mar-00
Matriculación de vehículos de carga	24,1	27,3	12,7	11,2 ⁽¹⁾	Ene-00	18,4	18,7	8,7	7,0 ⁽¹⁾	Ene-00
MERCADO DE TRABAJO										
Activos (EPA)	1,2	3,0	1,9	4,7	I/00	1,0	0,9	1,8	2,8	I/00
Ocupados totales (EPA)	2,6	5,0	3,1	6,1	I/00	4,6	4,7	5,2	5,3	I/00
Tasa de Paro (EPA) (Nivel)	16,2	15,4	16,1	16,0	I/00	15,9	15,5	15,4	15,0	I/00
PRECIOS Y SALARIOS										
IPC	2,5	2,6	3,0	3,1	Mar-00	2,3	2,4	2,7	2,9	Mar-00
Ganancia media por trabajador al mes. Pagos totales	2,8	2,4	2,3	-	IV/99	2,3	2,3	2,5	-	IV/99
COMERCIO EXTERIOR										
Exportaciones reales	-	3,9	17,1 ⁽¹⁾	-	Nov-99	6,3	5,8	13,5	15,3 ⁽¹⁾	Ene-00
Importaciones reales	-	1,2	2,4 ⁽¹⁾	-	Nov-99	13,9	11,5	17,3	10,9 ⁽¹⁾	Ene-00

(E): Estimación

(P): Predicción.

(1) Tasa interanual calculada sobre el mismo período del año anterior.

(*) Tasas interanuales acumuladas calculadas hasta el último período disponible.

(**) Pesetas constantes de 1990.

EVOLUCIÓN DE LA DISTRIBUCIÓN SECTORIAL DEL EMPLEO FEMENINO

La presencia de la mujer gallega en el mundo laboral ha experimentado cambios importantes en los últimos quince años (1985-99). La readaptación de la actividad laboral desempeñada por las mujeres a las necesidades que la sociedad ha ido generando durante estos años, se hace notar en la dinámica de creación y destrucción de empleo en los diferentes sectores productivos y, con especial énfasis, en los cambios sufridos en la distribución de la población ocupada femenina en dichos sectores. La constatación de estos cambios, expuesta a continuación, sale a la luz gracias al análisis de la evolución de la población ocupada femenina gallega junto al estudio del grado de concentración del empleo femenino gallego (mujeres ocupadas en un sector / mujeres ocupadas totales) y del grado de feminización del mercado de trabajo en Galicia (mujeres ocupadas en un sector / ocupados totales en ese sector) (Cuadro).

Comenzando con la evolución del empleo femenino en Galicia, lo más destacado es que la pérdida de empleo en el sector agrario no ha sido compensada por la creación de empleo en los sectores no agrarios, de manera que en el período 1985-99 el número de ocupadas en Galicia ha descendido en más de 55.100 (15,0%). Esta caída neta está determinada por la constante destrucción de empleo en el sector Primario (más de 171.200 mujeres) y del menor aumento de la ocupación en los sectores no agrarios (más de 116.100). Del total de empleo femenino creado en Galicia durante el período considerado, el 93,0% ha sido generado en el sector Servicios y de forma continuada, el 4,5% en la Industria, aunque con períodos irregulares de caídas y aumentos, y el restante 2,5% en la Construcción, mayoritariamente generadora de empleo masculino. Estos porcentajes son similares a sus análogos a nivel nacional (91,9%, 5,9% y 2,1%, respectivamente), con la salvedad de que en el conjunto de España se produce una creación neta de empleo femenino en el período de análisis (38,7%), por el menor peso diferencial en términos de empleo del sector Primario que en Galicia.

Este descenso neto de mujeres ocupadas en Galicia está directamente relacionado con el elevado grado de concentración mantenido en el sector agrario, que a lo largo de los últimos quince años ha perdido un tercio de su empleo. A la pérdida de primacía del sector Primario (que hasta 1987 representó hasta el 50,0% del empleo total femenino) le ha sustituido la creciente concentración del empleo femenino en el sector Servicios (aumenta del 30,3% en 1985 al 64,2% en 1999) junto a pequeños cambios en los sectores de Industria y Construcción (aumentan un 3,5% en conjunto). Precisamente son los sectores Primario y Servicios los que acusan las mayores diferencias en la concentración del empleo femenino de Galicia y del total nacional: en 1985 sólo el 30,3% de las ocupadas gallegas trabajaba en Servicios (frente al 66,5% nacional), mientras que más del 60,0% se concentraba en el sector agrario (4 veces más que a nivel nacional). En 1999 las diferencias se han reducido considerablemente pero todavía hay demasiadas trabajadoras en el sector agrario en Galicia.

Con respecto al grado de feminización, es destacable observar que el porcentaje de mujeres en el empleo total gallego es superior al de España, aunque las diferencias se han reducido notablemente en la década de los noventa. De hecho, en 1985 el 40,5% del empleo total en Galicia era femenino frente a tan sólo el 29,0% a nivel nacional, mientras que en 1999 esos datos han sido 39,1% y 36,4% respectivamente. Este resultado no es llamativo si se tiene en cuenta el importante peso diferencial, que todavía hoy, tiene el empleo femenino agrario en Galicia. Si se excluye este sector, el grado de feminización del empleo en Galicia (31,2% en 1985 y 38,3% en 1999) es sólo ligeramente superior al de España (29,7% y 37,2%).

La caída del grado de feminización del empleo total gallego en 1,4 puntos en los quince años de referencia, se debe esencialmente a la pérdida de peso del sector Primario, puesto que para el resto de los sectores ha habido un aumento de la proporción de mujeres ocupadas en el empleo total del sector. El mayor aumento de feminización del empleo se registra en el sector Servicios (aumenta del 38,3% en 1985 al 47,7% en 1999), aunque también en el resto de los sectores no agrarios las mujeres han ganado peso en el empleo (un 1,8% en la Industria y un 2,5% en la Construcción, si bien en esta última la participación masculina es del 96,8%). Las mujeres gallegas que trabajan en el sector agrario se reducen en tan sólo el 4,1%, aunque por primera vez desde 1998 constituyen un porcentaje ligeramente menor que el masculino, al reducir su participación por debajo del 50%.

A este análisis hay que añadir que, si bien la tasa de actividad de las mujeres gallegas en el mercado de trabajo es superior al de las españolas (en IV/90 las tasas de actividad femeninas fueron 40,0% y 33,5% en Galicia y España), el diferencial disminuye a medida que el sector Primario pierde peso relativo en el empleo a lo largo de los años noventa (en IV/99 alcanzaron el 39,4% y 39,1%) (Gráfico).

No obstante, existen diferencias importantes por tramos de edad: las mujeres españolas más jóvenes (16-24 años) tienen una participación en el mercado de trabajo superior a la de las gallegas, si bien en los tramos de más de 25 años, la tasa de actividad femenina gallega es muy superior a la española. Este resultado corrobora las observaciones realizadas en los párrafos anteriores relativas al elevado peso diferencial del sector agrario en Galicia.

Como corolario, es importante destacar el camino andado pero también el que queda por andar a la mujer gallega en el ámbito laboral. Se ha destruido empleo femenino en el sector Primario y se ha creado en los Servicios esencialmente, aunque sin lograr compensar la destrucción neta. También se ha reducido el grado de concentración en el sector agrario del empleo femenino gallego y aumentado el grado de feminización del empleo no agrario. Pero el esfuerzo ha de continuar. Al respecto, es esperanzador que una de las prioridades del Consejo de la Unión Europea celebrado en Lisboa en el mes de marzo sea la modernización del modelo social europeo. Para Europa, en general, se incide en la inversión en capital humano y en el fomento de un Estado de bienestar activo y dinámico. Para España, en particular, se recuerda el elevado porcentaje de mujeres que todavía no se ha incorporado al mundo laboral, a veces por problemas de educación y formación, pero en otras debido a la necesidad de modernizar el sistema de protección social, de forma que no se discrimine o no se desanime a las mujeres en su incorporación al mundo laboral.

Tabla 1:
EVOLUCIÓN DEL EMPLEO FEMENINO

Empleo femenino (miles)	1985		1990		1993		1996		1999	
	Galicia	España	Galicia	España	Galicia	España	Galicia	España	Galicia	España
Agricultura, ganadería y pesca	256,6	509,8	179,3	407,8	146,3	328,2	118,4	282,7	85,3	263,4
Industria	37,7	504,4	36,4	653,4	36,3	551,4	33,8	548,0	43,0	634,6
Construcción	0,5	14,0	1,4	38,8	2,5	42,3	2,8	51,7	3,3	60,2
Servicios	128,1	2053,2	185,4	2902,9	189,6	3065,4	198,8	3444,8	236,2	4068,4
No agrario	166,3	2571,5	223,3	3595,0	228,3	3659,1	235,3	4044,6	282,5	4763,2
Total	422,9	3081,3	402,6	4002,8	374,6	3987,3	353,7	4327,2	367,8	5026,6
Grado de concentración (%)										
Agricultura, ganadería y pesca	60,6	16,5	44,5	10,2	39,1	8,2	33,5	6,5	23,2	5,2
Industria	8,9	16,3	9,1	16,3	9,7	13,8	9,5	12,7	11,7	12,6
Construcción	0,2	0,7	0,4	1,0	0,7	1,1	0,8	1,2	0,9	1,2
Servicios	30,3	66,5	46,1	72,5	50,6	76,9	56,2	79,6	64,2	80,9
No agrario	39,4	83,5	55,5	89,8	60,9	91,8	66,5	93,5	76,8	94,8
Total	100,0	100,0	100,0	100,0	100,0	100,0	100,0	100,0	100,0	100,0
Grado de feminización (%)										
Agricultura, ganadería y pesca	53,4	26,2	53,2	27,5	51,5	27,4	50,3	26,3	49,3	26,0
Industria	23,6	19,4	23,3	21,9	25,5	21,7	23,8	21,9	25,4	22,8
Construcción	0,7	1,8	1,5	3,2	2,8	3,9	2,9	4,4	3,2	4,1
Servicios	38,3	38,7	41,9	42,1	43,8	43,7	45,3	45,1	47,7	47,6
No agrario	31,2	29,7	33,6	32,4	35,8	34,4	36,2	35,7	38,3	37,2
Total	40,5	29,0	39,1	31,8	39,5	33,7	38,8	34,9	39,1	36,4

Fuente: INE y CEET

TASAS DE ACTIVIDAD FEMENINA
4º trimestre de 1990 y 4º trimestre de 1999

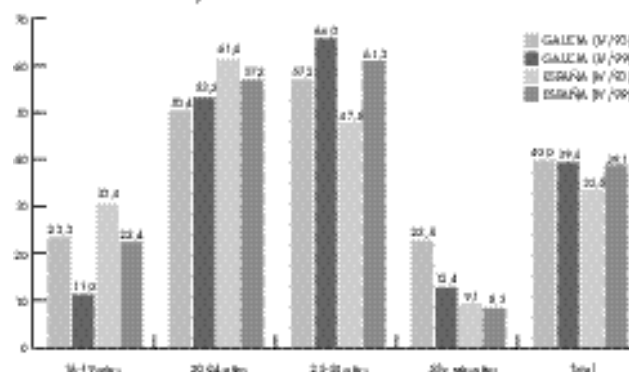

NOTAS Y NOVEDADES

• El cierre de datos para esta Síntesis corresponde al 1 de Junio. En la página de gráficos, téngase en cuenta que el uso de la tasa anual suavizada retrasa la información de los distintos indicadores tres meses, excepto para los gráficos correspondientes al Indicador Sintético de Actividad, al del Índice de Precios de Consumo y al Indicador de Clima Industrial.

INSTITUTO DE ESTUDIOS ECONÓMICOS DE GALICIA PEDRO BARRIÉ DE LA MAZA

Presidente: Joaquín Arias y Díaz de Rábago. Director: Guillermo de la Dehesa Romero. Secretaria Técnica: Susana Quintás
Director técnico de la Síntesis Económica de Galicia: Juan Carlos Collado, C.E.E. Fundación Tomillo

© Fundación Pedro Barrié de la Maza, Conde de Fenosa.

Permitida la reproducción parcial citando la fuente.

Correspondencia y suscripciones: Síntesis Económica de Galicia, Fundación Pedro Barrié de la Maza, Cantón Grande, 9; 15003 A Coruña

El Instituto de Estudios Económicos de Galicia Pedro Barrié de la Maza está cofinanciado por: